MANUAL DE USUARIO



LANIX
VIVE LA INNOVACIÓN

ilium PAD

RX10V3

4G/LTE

Manual
ilium PAD RX10V3

Lea

Detalladamente este manual de instrucciones antes de manejar esta tablet Lanix®. Un mal uso de este equipo podría ser causante de la anulación de la garantía.

Este equipo SI soporta la banda 28 (700 MHz)

La información contenida en este manual está sujeta a cambios sin previo aviso y no representa compromiso alguno por parte de Lanix de América, S.A. de C.V. Es ilegal la reproducción total o parcial del presente manual sin el debido consentimiento escrito de Lanix de América, S.A. de C.V

Marcas Registradas: LANIX
Marca Registrada de Lanix de América, S.A. de C.V.
Revisión Abril 2021.
Ver. Rev. 1.03

Índice

Capítulo 1 Advertencias y precauciones
- Dispositivo electrónico 5
- Dispositivos médicos 5
- Atmósferas potencialmente explosivas 5
- Seguridad vial 6
- Entorno de funcionamiento 7
- Evitar daños en el oído 7
- Seguridad de los niños 8
- Protección del medio ambiente 8
- Accesorios 9
- Limpieza y mantenimiento 10
- Llamadas de emergencia 11

Capítulo 2 Información de su tablet
- Información importante 13
- Número de IMEI 14
- Iniciando 15
- Instalación de la tarjeta SIM 16
- Instalación de la tarjeta Micro SD 17

Capítulo 3 Familiarizarse con la tablet
- Cómo utilizar la pantalla táctil 18

Capítulo 4 Para comenzar a utilizar la Tablet
- Encender y apagar la Tablet 21
- Bloqueo de pantalla 21
- Barra de tareas 22
- Barra de estado 22
- Iconos indicadores 23
- Regresar a la última aplicación 24
- Panel de notificaciones 25

Capítulo 5 Función de llamadas
- Llamada internacional 26
- Contestar llamadas 26
- Volumen de llamada 26

Capítulo 6 Menú

SIM 27
Mensajes 27
Cámara 28
Contactos 30
Teléfono 31
Ajustes 32
Radio FM 36
Calculadora 38
Grabadora 38
Reloj 38
LanixCARE 38
Aplicaciones de Google™ 39
El Asistente Google 39
Gmail 39
Google Play 40
YouTube 40
Calendario 40
Chrome 40
Google 41
Files 41
Maps 41
Fotos 41

Soporte técnico y garantías 42
Especificaciones eléctricas 43

Capítulo 1
Advertencias y precauciones

Dispositivo electrónico
Apague el dispositivo si su uso está prohibido. No utilice el dispositivo cuando pueda ocasionar algún peligro o interferencias con dispositivos electrónicos.

Dispositivos médicos
ⓘ Apague el dispositivo y siga las reglamentaciones establecidas en hospitales y centros sanitarios.
ⓘ Algunos dispositivos inalámbricos pueden afectar al funcionamiento de los audífonos. Si experimenta algún problema de ese tipo, consulte a su proveedor de servicios.
ⓘ Los fabricantes de marcapasos recomiendan guardar una distancia mínima de 15 cm entre éste y un dispositivo móvil para evitar posibles interferencias. Si utiliza un marcapasos, use el dispositivo en el lado opuesto de éste y no lleve el dispositivo en el bolsillo de la camisa.

Atmósferas potencialmente explosivas
Apague el dispositivo en zonas con atmósfera potencialmente explosiva, y cumpla con todas las señales e instrucciones pertinentes. Entre las zonas que pueden tener atmósferas potencialmente explosivas se encuentran aquellas zonas en las que normalmente se le recomendaría apagar el motor de su vehículo. Si se produjeran chispas en dichas zonas, podría provocarse una explosión o un incendio, lo que podría causar lesiones e incluso la muerte.

No encienda el dispositivo en gasolineras u otros establecimientos de recarga de combustible. Cumpla con las restricciones de uso de equipos de radio en zonas de depósito, almacenamiento y distribución de combustible, así como en plantas químicas. Además, respete las restricciones vigentes en zonas en que se efectúen labores de demolición. Antes de usar el dispositivo, asegúrese de no encontrarse en zonas con una atmósfera potencialmente explosiva. Estas zonas suelen estar claramente señalizadas, pero esto no siempre es así. Entre dichas áreas se encuentran: las zonas debajo de las cubiertas de los barcos, las instalaciones de almacenamiento o transporte de productos químicos, y las zonas en las que el aire contiene productos químicos o partículas como polvo, fibras o polvo de metal. Consulte a los fabricantes de vehículos que utilizan gas licuado de petróleo (como propano o butano) si este dispositivo se puede usar con seguridad cerca de dichos vehículos.

Seguridad vial

Cumpla las leyes y normas locales cuando use el dispositivo. Además, si utiliza el dispositivo mientras conduce, observe por favor las siguientes pautas:

ⓘ Concéntrese en conducir. Su primera obligación es conducir con seguridad.

ⓘ No hable por el dispositivo mientras conduce. Utilice los accesorios de manos libres.

ⓘ Cuando tenga que hacer o responder a una llamada, estacione el vehículo a un lado de la carretera antes de usar el dispositivo.

Las señales de radiofrecuencia (RF) pueden afectar a los sistemas electrónicos de los automóviles. Para más información, consulte al fabricante del vehículo.

ⓘ Cuando se encuentre en un automóvil, no coloque el dispositivo encima del airbag o en el espacio destinado a su despliegue. De otro modo, el dispositivo podría ocasionarle lesiones debido a la fuerza con la que el airbag se infla.

ⓘ No utilice el dispositivo a bordo de un avión. Apague el dispositivo antes de abordar un avión. El uso de dispositivos inalámbricos en un avión puede resultar peligroso para el funcionamiento de éste o alterar la red de telefonía inalámbrica e, inclusive, ser considerado ilegal.

Entorno de funcionamiento

ⓘ No use ni recargue el dispositivo en lugares húmedos, sucios o polvorientos, ni en lugares en que existan campos magnéticos. En caso contrario, el circuito podría funcionar incorrectamente.

ⓘ El dispositivo cumple las especificaciones de RF siempre que se use cerca de la oreja o a una distancia de 1,5 cm del cuerpo. Asegúrese de que los accesorios del dispositivo, tales como una funda o un estuche, no contengan partes metálicas. Mantenga el dispositivo a 1,5 cm del cuerpo para satisfacer el requisito mencionado anteriormente.

ⓘ En días de tormenta, no use el dispositivo mientras se carga, para evitar posibles accidentes provocados por relámpagos.

ⓘ No toque la antena cuando hable por el dispositivo. Tocar la antena afecta a la calidad de la llamada y ocasiona un aumento del consumo de energía. Como consecuencia, se reduciría el tiempo de llamada y de espera del dispositivo.

ⓘ Cuando use el dispositivo, cumpla las leyes y reglamentos locales, y respete la privacidad y los derechos de los demás.

ⓘ Utilice accesorios autorizados por los fabricantes. El uso de accesorios no autorizados anulará la garantía, incluso podría hacer que el dispositivo deje de funcionar y resultar peligroso.

Evitar daños en el oído

El uso a alto volumen del receptor, de auriculares de todo tipo y de la función de manos libres puede

provocar una pérdida de audición permanente.Sea extremadamente cuidadoso cuando escuche a un nivel de decibelios alto. Ajuste el volumen a un nivel seguro. Si experimenta sonidos extraños en el oído, como un zumbido, o si no oye con claridad cuando le hablan, acuda a un especialista para que le revise el oído. Si sigue usando un volumen alto, su oído se verá afectado en poco tiempo.
Los expertos en audición proponen las siguientes recomendaciones para proteger su capacidad auditiva:
- Reduzca el tiempo de uso del receptor, manos libres y auriculares a volúmenes altos.
- No aumente el volumen para compensar los ruidos en su entorno.
- Reduzca el volumen si no puede oír hablar a la gente que se encuentra cerca de usted.

Seguridad de los niños

Por favor, cumpla con todas las medidas de precaución en relación con la seguridad infantil. Dejar que un niño juegue con el dispositivo o sus accesorios puede ser peligroso, ya que éstos podrían estar compuestos por partes que se pueden desprender y suponer un riesgo de atragantamiento. Mantenga el dispositivo y sus accesorios alejados del alcance de niños pequeños.

Protección del medio ambiente

Cumpla todas las normas locales que regulen la forma adecuada en la que se deben desechar los dispositivos y accesorios electrónicos (como cargadores, auriculares o baterías). Recíclelos. No arroje la batería agotada ni el dispositivo usado al cesto de basura.

Accesorios

Batería y cargador

- La batería se puede cargar y descargar cientos de veces antes de que se desgaste por completo. Reemplace la batería cuando el tiempo de espera y de conversación sean más cortos de lo normal.
- Utilice la fuente de corriente alterna indicada en las especificaciones del cargador. Una tensión eléctrica inadecuada podría impedir el funcionamiento correcto del cargador e incluso provocar un incendio.
- No conecte los polos de la batería con materiales conductores, como componentes de metal, llaves o joyas. De otro modo, podría producirse un cortocircuito en la batería y provocar lesiones y que maduras.
- No desmonte la batería ni suelde los polos de la batería. Esto podría provocar una fuga de electrolito, sobrecalentamiento, fuego o explosión.
- Si se sale electrolito de la batería, asegúrese de que el electrolito no entre en contacto con la piel ni con los ojos. Si el electrolito entra en contacto con la piel o le salpica en los ojos, lávese los ojos con agua limpia de inmediato y consulte a un médico.
- Si la batería se estropea, cambia de color o se calienta de forma excesiva cuando la carga o la guarda, quítela inmediatamente y deje de usarla. De lo contrario podría ocasionarse una fuga de electrolito, sobrecalentamiento, fuego o explosión.
- Si se estropea el cable de alimentación (por ejemplo, el conductor queda al descubierto o se rompe), o se suelta el enchufe, deje de usar el cable de inmediato. De lo contrario, podría producirse una descarga eléctrica, un cortocircuito del cargador o un incendio.
- No tire las baterías al fuego, ya que pueden explotar. Las baterías también pueden explotar si se dañan.

Limpieza y mantenimiento

El dispositivo, la batería y el cargador no son resistentes al agua. Manténgalos secos. Proteja el dispositivo, la batería y el cargador del agua y del vapor. No toque el dispositivo ni el cargador con las manos mojadas. Esto podría provocar un cortocircuito o una avería en el dispositivo y un choque eléctrico al usuario.

No coloque el dispositivo, la batería ni el cargador en sitios en donde pueda estropearse a causa de un golpe. Esto podría provocar una fuga de electrolito, mal funcionamiento del dispositivo, sobrecalentamiento, fuego o explosión.

Si la temperatura ambiente es demasiado baja o alta, la capacidad y la autonomía de la batería se reducirán. Cuando la temperatura es inferior a 0ºC, el rendimiento de la batería disminuye.

No coloque soportes de almacenamiento magnéticos, como tarjetas magnéticas o disquetes, cerca del dispositivo. La radiación del dispositivo puede borrar la información almacenada en ellos.

No deje el dispositivo, la batería o el cargador en un lugar muy caliente o muy frío. De otro modo, es posible que no funcionen correctamente y puede producirse un incendio o una explosión.

No coloque objetos de metal punzantes o afilados (alfileres, por ejemplo) cerca del auricular del teléfono. El auricular puede atraer estos objetos y herirlo cuando use el dispositivo.

Antes de limpiar o realizar otras labores de mantenimiento del aparato, apague el dispositivo y desconéctelo del cargador.

No utilice detergente o polvos químicos, u otro tipo de productos químicos (como alcohol o benceno) para limpiar el dispositivo ni el cargador. De lo contrario, podrían estropearse los componentes del dispositivo o se podría producir un incendio. Puede limpiar el dispositivo y el cargador con un paño antiestático blando y húmedo.

ⓘ No desmonte el dispositivo ni sus accesorios. De lo contrario, el fabricante no se responsabiliza del costo de las averías que puedan producirse, ya que el dispositivo y los accesorios quedarán sin garantía.

Llamadas de emergencia

Puede usar el dispositivo para hacer llamadas de emergencia en su zona.
Sin embargo, no es posible garantizar la conexión bajo toda clase de circunstancias. No debería depender únicamente del dispositivo para las comunicaciones esenciales.

Nota

- Para su uso en este país, la operación de este equipo está sujeta a las siguientes dos condiciones: (1) es posible que este equipo o dispositivo no cause interferencia perjudicial y (2) este equipo o dispositivo debe aceptar cualquier interferencia, incluyendo la que pueda causar su operación no deseada.

Capítulo 2
Información de su tablet

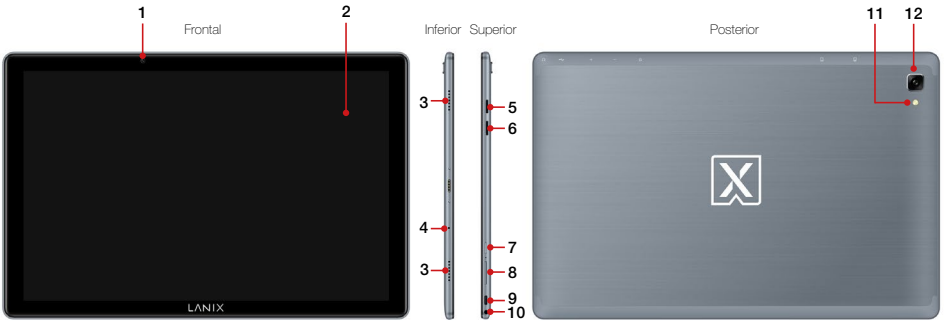

1. Cámara frontal.
2. Pantalla.
3. Bocina.
4. Reset.
5. Ranura para tarjeta micro SD.
6. Ranura para tarjeta SIM.
7. Botón de encendido.
8. Botón de control de volumen.
9. Puerto USB tipo C.
10. Conector para auricular 3.5 mm.
11. Flash.
12. Cámara trasera.

* Las imágenes son solamente ilustrativas y pueden variar del producto original.

Información importante.

• Uso de contraseñas.
Su teléfono y tarjetas SIM cuentan con varias contraseñas. Esas contraseñas evitan el uso no autorizado de su dispositivo y tarjeta SIM.

• Contraseña de la Tablet.
Esta función protege a la tablet del uso no autorizado. En forma predeterminada, la función de bloqueo del dispositivo se encuentra desactivada. El código de bloqueo predeterminado (0000) se puede cambiar por cualquier secuencia de 4–8 dígitos.

• Contraseña PIN 1 y 2 (4 a 8 dígitos)
El número de identificación personal (PIN) protege las tarjetas SIM del uso no autorizado. Generalmente la contraseña PIN es proporcionada con sus tarjetas SIM.
Si ingresa un PIN incorrecto excediendo el número de intentos permitidos consecutivamente, la tarjeta SIM se bloqueará y solicitará que ingrese la contraseña PUK, después de introducir su código PUK ingrese la contraseña PIN correcta para desbloquear su dispositivo.

• Contraseña PUK (8 dígitos)
La contraseña PUK es proporcionada con su tarjeta SIM, introduzca la contraseña PUK para desbloquear la contraseña PIN.

Es posible cambiar las contraseñas PIN1, PIN2 y contraseña del dispositivo en:
Menú -> Ajustes -> Seguridad -> Seguridad del dispositivo -> Bloqueo de la tarjeta SIM -> Bloquear la tarjeta SIM, Cambiar PIN de tarjeta SIM

Nota

- Si se introduce la contraseña PUK excediendo los intentos permitidos en el dispositivo, su tarjeta SIM quedará bloqueada permanentemente. Consulte a su proveedor de servicio si esto sucede.

Número de IMEI

Para obtener el número de IMEI, debe introducir en el teclado la marcación electrónica ***#06#** ***(asterisco, numeral, cero, seis, numeral)*** o a través del menú de la Tablet en:
Menú -> Ajustes -> Acerca del dispositivo.

Iniciando

Al momento de abrir la caja de su equipo, usted deberá encontrar lo siguiente:

- 1 Tableta Lanix Ilium PAD RX10V3.
- Manual de usuario.
- Adaptador de corriente y cable USB tipo C.
- Audífonos.
- Funda.

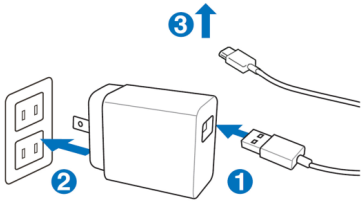

Cargando la batería de su equipo

Antes de usar su equipo por primera vez, deberá cargar la batería.
Podrá cargar el dispositivo por medio del adaptador de corriente o bien mediante la conexión de un cable USB tipo C del dispositivo a una PC.

- Conecte el cargador a una toma de corriente *2.
- Durante la carga el ícono de la batería se mostrará con un rayo y el nivel de carga en la batería.
- Cuando el ícono indicador de carga se muestre totalmente en blanco, la batería está completamente cargada.
- Desconecte el cargador de la Tablet *3.
- Desconecte el cargador de la toma de corriente *2.

Nota

- Solo utilice el adaptador de corriente y los cables que se han provisto con su equipo. Utilizar adaptadores y cables no recomendados por el fabricante podría causar daños al equipo.

Instalación de la tarjeta SIM (Single SIM)

Su tablet utiliza una Micro SIM (3FF), No se recomienda Recortar la SIM ó el uso de adaptadores para nano SIM debido a que estos adaptadores no tienen un estándar pueden ser más gruesos que una SIM 3FF, pudiendo dañar o romper los pines de lectura.

Coloque la Tablet e inserte correctamente la tarjeta SIM en la posición que indica la ilustración, empuje ligeramente la tarjeta SIM hasta que ésta tope. Para retirarla empuje nuevamente y la tarjeta SIM se expulsará.



Instalación de la tarjeta Micro SD (Tarjeta de Memoria)

Se puede insertar una tarjeta micro SD (hasta 256 GB, no incluida) para ampliar la capacidad de almacenamiento de su dispositivo. Antes de extraer la tarjeta micro SD, asegúrese que la Tablet se encuentra apagada. Coloque la Tablet e Introduzca la tarjeta Micro SD en la posición que indica la ilustración. Empuje ligeramente la tarjeta SD hasta que tope, para retirarla empuje nuevamente y ésta se expulsará.



Capítulo 3
Familiarizarse con la tablet

Cómo utilizar la pantalla táctil

1. Toque: Para elegir un menú, una opción o abrir una aplicación, solo toque la pantalla.
2. Mantener pulsado: Para abrir las opciones de un menú o tomar un objeto que desee mover.
3. Arrastrar: Para ver todas las opciones de una lista o moverse lentamente debe arrastrar el dedo por la pantalla táctil. Si desea recorrerlo más rápido, realice un movimiento rápido de arrastre.

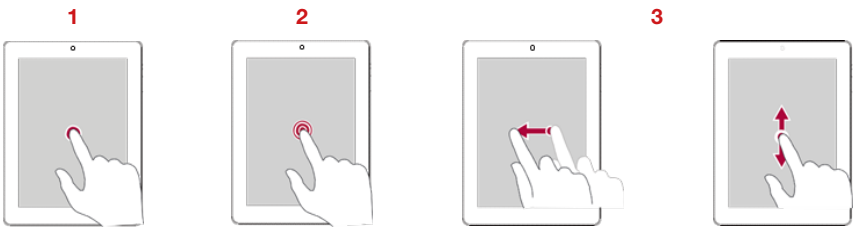

4. Acercar imagen (Zoom in): Separe los dedos conjuntamente sobre la imagen las veces que sean necesarias sobre la imagen, documento ó mapa que desee aumentar.
5. Disminuir imagen (Zoom out): Junte los dedos conjuntamente las veces que sean necesarias para disminuir la imagen.

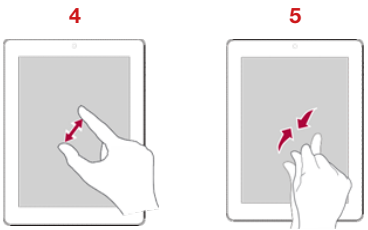

Precaución

- Para mayor facilidad, seleccione un elemento tocándolo en la parte central del ícono.
- No ejerza presión excesiva.
- Procure utilizar la punta del dedo

Capítulo 4
Para comenzar a utilizar la Tablet

• Al comenzar a usar su nueva Tablet, debe elegir el idioma en el que quiere manejarla.

• Configure las redes inalámbricas para poder acceder al correo de Google.

• Para crear una Cuenta de Google le pedirá su nombre, apellido y nombre de usuario para crear su cuenta @gmail.com. Si crea esta cuenta, estará aceptando las políticas de privacidad de Google y otras políticas de privacidad adicionales; siga las instrucciones que se le indican en pantalla.

• Si ya tiene una Cuenta Google y desea acceder a ella, ingrese nombre de usuario y contraseña después presione acceder. Deberá decidir si desea que el servicio de ubicación de Google indique su ubicación aproximada, si desea inhabilitar estas funciones, debe acceder a Ajustes -> Ubicación. Seleccione la casilla en modo encendido.

• Especifique si desea que se pueda calcular su ubicación a través de los servicios de Google. Estas opciones se podrán modificar más adelante en Ajustes -> Ubicación.

• Presione la flecha de Siguiente para configurar hora y fecha. Presione de nuevo la flecha para establecer el nombre del propietario, el cual se utilizará en algunas aplicaciones.

• Por último, podrá leer las Políticas de Privacidad y Condiciones de uso, al aceptarlas podrá comenzar a utilizar su Tablet.

Encender y apagar la Tablet

Presione prolongadamente la tecla de encendido/ apagado, que se encuentra en la parte superior derecha de su tablet, por algunos segundos para encenderlo (3 segundos).
Para apagar su tablet cierre todas las aplicaciones que se estén utilizando, en modo inactivo presione la tecla de encendido/apagado por algunos segundos hasta que aparezcan las opciones de Apagar, Reiniciar y cancelar, seleccione la opción Apagar -> Aceptar para que su tablet se apague.

Bloqueo de pantalla

Para bloquear su teléfono presione la tecla lateral derecha (encendido/apagado). Su teléfono cuenta con varias opciones de bloqueo:

Pantalla de bloqueo automático correspondiente al sistema operativo Android™ 10. Si la función de bloqueo automático está encendida, el teléfono se bloqueará después de un tiempo determinado de inactividad, desbloquee su teléfono deslizando el dedo hacia arriba. También puede bloquear/desbloquear su teléfono mediante un patrón, contraseña, PIN, huella digital o desbloqueo facial, estas opciones de bloqueo de pantalla puede elegirlas en Ajustes -> Seguridad -> Seguridad del dispositivo -> Bloqueo de pantalla.

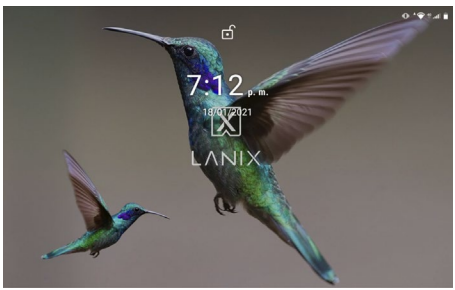

Barra de tareas

Toque el icono de los programas relacionados para ejecutar las funciones correspondientes
1.Regresar a la pantalla anterior.
2.Regresar a la pantalla principal.
3.Muestra las opciones de la aplicación en uso, otras aplicaciones y borrar todas.



Barra de estado

Los íconos en la barra de estado en la parte superior de la pantalla, que pueden mostrarse en su Tablet son: Icono de GPS activo, icono de captura de pantalla, Mensaje (SMS), Subida de archivos, Icono de BT Memoria SD, Audífonos conectados, icono de Datos móviles (conexión a 4G VoLTE).



Iconos indicadores

	Modo silencio activado		Conectado a HSDPA
	Modo vibración activado		Conectado a 3G
	Modo avión activado		Wi-Fi encendido
	Nivel de batería		Roaming activado
	Llamada en progreso		Conectado a PC
	Llamada perdida		Micrófono y audífonos encendidos
	Nuevo SMS o MMS		Auricular con cable conectado
	Conectado a GPRS		Sin SIM detectada
	Conectado a EDGE		Alarma activada

Regresar a la última aplicación

• Presione el ícono que se encuentra en el botón derecho de la barra de navegación. Se desplegarán las últimas aplicaciones utilizadas.
• Selección la aplicación que desee abrir o cerrar.
• Para cerrar una aplicación, arrastre el que desea cerrar hacia arriba.
• Para cerrar todas las aplicaciones presione el botón que se muestra como BORRAR TODO.

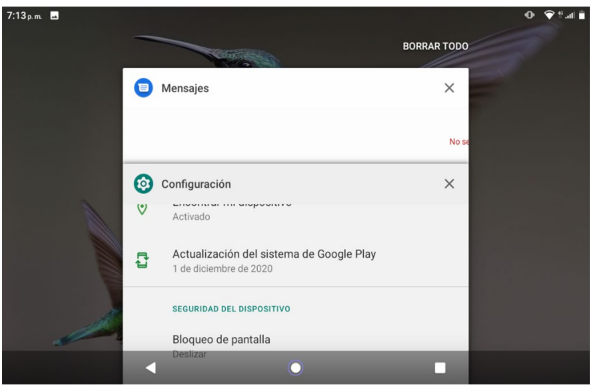

Panel de notificaciones

Presione el área de notificaciones para abrir este panel. Usted podrá ver las notificaciones recientes así como también un acceso rápido a las funciones: WiFi, Conexión inalámbrica, Uso de datos, GPS y Rotación automática.

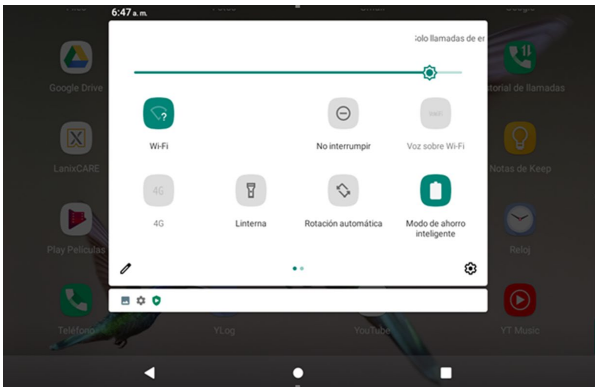

Capítulo 5
Función de llamadas

- En el menú principal busque el ícono 
- Dentro de esta aplicación busque el ícono del teclado 
- Digite el número al que desea llamar.
- Toque el ícono para realizar la llamada 

Llamada internacional

- Presione la tecla con el número (0) por dos segundos hasta que aparezca el signo +
- Ingrese el código de larga distancia internacional
- Ingrese el código de país o de región, el código de área y el número de teléfono en forma consecutiva.
- En la parte superior se encuentra las opciones de marcado rápido, historial de llamadas y contactos.
- Para realizar una llamada desde su lista de contactos: Seleccione el contacto al que desea llamar y presione el número.

Nota

✓ Para terminar cualquier llamada presione la tecla roja que aparecerá en la pantalla.

Contestar llamadas
Presione el ícono central y deslízalo hacia arriba para responder o hacia abajo para rechazar.

Volumen de llamada
Para ajustar el volumen de la llamada, presione las teclas que se encuentran en la parte lateral superior derecha al momento que se está realizando la llamada.

Capítulo 6
Menú

Las opciones del menú descritas a continuación no se encuentran en el mismo orden que en el teléfono móvil. Algunas aplicaciones pueden variar dependiendo de la disponibilidad en su país.

SIM
Esta función debe de ser soportada por su operador de servicio y Tarjeta SIM, el menú puede variar según las capacidades de la tarjeta SIM.

Mensajes
- Presione “Iniciar chat” para crear un mensaje nuevo.
- Especifique el destinatario.
- Redacte el mensaje.

• Presione ➤ para enviarlo.
En esta aplicación también se muestran los mensajes: recibidos, borradores, y enviados que estén grabados en su teléfono.
Pulse sobre el mensaje para continuar la conversación, presione Opciones para eliminar mensajes, insertar contacto, añadir a contactos o modificar ajustes
También, puede presionar por varios segundos el mensaje y presionar el ícono del contenedor para eliminar el mensaje directamente. La terminal soporta CBS: Servicio de radiodifusión celular (del inglés, Cell Broadcast Service).

Cámara

• El teléfono cuenta con cámara frontal de **5 MPx** (5, 3.8,2, 1.2, 0.9 mpx) y la cámara principal de **8 MPx** (8, 6, 4,2.4,2,1.4 mpx)
• El lente de la cámara principal está localizado en la parte trasera de la Tablet en donde la pantalla funciona como el visor, todas las fotos son tomadas en formato JPG.
• Para capturar una foto, ubíquese en la opción de cámara para capturar la imagen presione el icono de la cámara que se encuentra sobre un punto blanco.
• Para tomar un video presione la opción video, para empezar a capturar el video toque nuevamente el botón que ahora está en el centro, cuenta con la función de pausar durante la grabación.
Si desea cambiar los ajustes de cámara, deslice el dedo hacia la izquierda para desplegar las opciones de ajustes.

Nota
✓ Si el espacio para guardar las fotos es insuficiente, será necesario borrar fotos anteriores para poder guardar las actuales.

Ajustes de cámara

- Flash: Permite que el flash se active al tomar una foto o video.
- Temporizador (cuenta regresiva): selecciona el tiempo para capturar una foto (3 o 10 segundos).
- Belleza facial: Mejora el aspecto de la piel.
- Modo cámara.
- Para seleccionar el modo en el cual quiere capturar la foto o tomar el video.
- Abra la aplicación de la cámara, deslice el dedo hacia la derecha para desplegar los dodos de la cámara.
- Seleccione el modo en el que desea utilizar la cámara (automático, exposición, manual, ráfaga, filtro, toma nocturna).
- Automático: Opción para tomar fotografías.
- Manual: Opción para tomar fotografías, ajustando manualmente las opciones (ISO,WB, contraste).
- Video: Opción para grabar videos.
- Nocturno: Opción para tomar fotos de noche y tengas una mejor claridad.
- HDR: Toma fotografías de mejor calidad.

Opciones de Video:

- Para activar o desactivar el flash, presione el rayo

Si está visualizando una imagen, puede:

- Editar: Editar la imagen y poner filtros.
- Compartir: Vía Conexión inalámbrica, Gmail, Mensajes, etc.
- Google Lens: Busca imágenes similares en internet.
- Borrar.

Si presiona Opciones:
- Borrar del dispositivo: borra el elemento seleccionado directo del dispositivo.
- Usar como: Fondo de pantalla o foto de contacto.
- Presentación de diapositivas: hace una presentación con las fotografías almacenadas.
- Imprimir: Envía a imprimir.
- Ayuda y comentarios.
- Información: información de la fotografía (fecha, hora, lugar, etc…)

Si está visualizando un video, presione Opciones para:
- Editar: Estabilizar o rotar el video.
- Compartir: Vía Conexión inalámbrica, Gmail, Mensajes, etc.
- Borrar.

Contactos

Muestra los contactos almacenados en su Tablet, tarjeta SIM, o cualquier red social que tenga instalada en el dispositivo. Puede agregar contactos manualmente, o importarlos.
Agregar Contacto: Presione el ícono para agregar un contacto y seleccione dónde quiere guardarlo (Tarjeta SIM, Contacto del teléfono, Cuenta de Google, etc).
Buscar contacto: Presione sobre el ícono de la lupa, digite el nombre a buscar o desplácese sobre la barra del alfabeto en la región derecha y busque el contacto por la inicial del mismo.

Opciones en un contacto:

Al seleccionar un contacto guardado, encontraran las opciones como son:

• Editar: En el icono  puede modificar la ubicación donde quiere guardar el contacto, nombre, número de teléfono, correo electrónico, establecer tono o eliminar el contacto), presione guardar cuando haya terminado.
• Compartir: Puede compartir la información de este contacto por medio de Conexión inalámbrica, Gmail, Correo, Mensaje de texto, Mensaje multimedia.
• Enviar un Mensaje de texto al contacto.
• Llamar al contacto.
• Colocar el Lista negra (Esta opción permite añadir al contacto a una lista de bloqueo para no recibir llamadas o mensajes).

Teléfono 

Con esta aplicación encontrará:
• El teclado para realizar llamadas, agregar a Favoritos.
• Recientes: Llamadas perdidas. Recibidas o realizadas.
• Contactos: Puede buscar un contacto y seleccionarlo para llamarle.

Nota
✓ Al seleccionar un número telefónico que tenga o no guardado en su lista de Contactos en la pantalla saldrán las siguientes opciones:
• Copiar número.
• Editar número antes de llamar.
• Bloquear/ marcar como spam.
• Borrar

Ajustes

Internet y redes

- Red Móvil: En este menú puedes configurar uso de datos, roaming, tipos de redes móviles de la SIM.
- Wi-Fi: Activa o desactiva el Wi-Fi de tu teléfono deslizando el botón, para ver las redes disponibles solo presiona.
- Conexión USB/Conexión inalámbrica: Activa la opción de compartir archivos vía conexión inalámbrica.
- Hotspot y dispositivos portátiles: Permite configurar un punto de acceso a internet.
- Modo Avión
- Opciones avanzadas: Se puede observar el uso de datos, plan móvil.

Dispositivos conectados

Opciones de conexión inalámbrica y de sincronización.

Apps y notificaciones

Muestra la información de las aplicaciones que tiene en su tablet y opciones como desinstalar la aplicación, actualizaciones y permisos. También ayuda a configurar que notificaciones se quieren visualizar en la pantalla.

Batería

Muestra el porcentaje restante de batería y el detalle del consumo. También permite elegir entre varios tipos de ahorro y optimización de energía.

Pantalla
Usted puede realizar ajustes a la pantalla, tales como: Brillo, configurar el tiempo de suspensión, tamaño de la fuente, Fondo de pantalla (Elegir alguno de los fondos de pantalla que tiene la tablet), rotar, etc.

Apagado/encendido programado
Su Tablet se puede programar para ser encendida o apagada.

Sonido
Se pueden configurar: Volumen, timbre, vibración, tono de llamada entrante, de mensajes; alarmas y multimedia, así como tonos de teclado y de bloqueo de pantalla.

Almacenamiento
Muestra la capacidad de almacenamiento de su dispositivo en uso, almacenamiento libre y el almacenamiento portátil.

Privacidad
En esta opción, podrá administrar los permisos de las aplicaciones, ver la actividad de la cuenta y datos personales.

Ubicación
Permite que las aplicaciones instaladas en el dispositivo utilicen datos requeridos para recopilar su ubicación.

Seguridad
Aquí podrá ajustar todo lo referente a la seguridad de su Tablet y su tarjeta SIM.
Bloqueo pantalla: Deberá proporcionar una contraseña para bloquear su pantalla, elija entre deslizar, utilizar un patrón, PIN, contraseña o Desbloqueo facial. Para mayor seguridad de su información, la tablet cuenta con reconocimiento facial para realizar el desbloqueo del teléfono y acceder a sus datos. Usted puede configurar la detección del rostro, para desbloquear el dispositivo.
Smart Lock: Mantiene tu teléfono desbloqueado cuando está seguro contigo.
Encriptación y credenciales: Encripta las cuentas, configuraciones, aplicaciones y datos de su Tablet.

Cuentas
Se puede configurar información del usuario y de un invitado. Puede decidir si al utilizar una aplicación, sus datos se sincronizarán automáticamente y elegir con qué cuenta desea que se sincronice, por ejemplo, con su Cuenta de Google.

Controles inteligentes
En este menú encontrará funciones que le ayudarán a activar opciones de la tablet de manera más rápida y fácil.

Bienestar digital y controles parentales
Permite tener un control sobre el tiempo de uso de las aplicaciones a base de temporizadores y programando encendido/ apagado de aplicaciones; para un uso más saludable de su teléfono.

Google
Muestra información sobre su Cuenta de Google y configuración de servicios adicionales de Google.

Sistema
• Idiomas y entradas: Permite seleccione el idioma entre inglés, español o portugués, añadir palabras a tu diccionario personal, configurar la escritura por voz de Google y teclado Google y otras opciones como el corrector ortográfico, etc.
• Fecha y hora: Permite establecer algunos ajustes automáticos o manuales de fecha, hora y zona horaria, así como el formato de 24 horas.
• Copia de seguridad: Añade una cuenta para realizar la copia de seguridad de datos guardados en el dispositivo.

Opciones avanzadas
Barra de Navegación: Puede seleccionar el tipo de barra de navegación que se ajuste a su gusto personal
Actualización del sistema: Permite visualizar si existe una versión o actualización disponible para su tablet.
Opciones de restablecimiento: Restablece las configuraciones de conectividad, preferencias o borrar todos los datos.
Varios usuarios: Permite que varios usuarios puedan acceder a su dispositivo como invitados.

Acerca del dispositivo
Muestra el nombre del modelo, versión de Android, versión de banda base, versión de software e información de la tarjeta SIM instalada en el dispositivo.

Radio FM

Puedes sintonizar tus estaciones favoritas teniendo unos audífonos conectados

1. Encender el dispositivo, el cual debe estar funcionado en condiciones normales de operación.

2. Deshabilitar el uso de datos del dispositivo, a efectos de que la recepción y sintonización de la estación no sea a través de Internet.

3. Conectar los audífonos al dispositivo.

4. Seleccionar y poner en funcionamiento el radio receptor de FM del dispositivo.

5. Sintonizar una estación de radiodifusión en FM en el dispositivo.

6. Se debe escuchar la transmisión de la estación de radiodifusión sintonizada.

7. En caso de que no se escuche la transmisión de la estación de radiodifusión sintonizada, se debe sintonizar otra estación de radiodifusión en FM y continuar con el paso 6 del presente numeral.

- Utilice las flechas para desplazarse por las diferentes estaciones.
- Utilice el botón rojo para realizar una grabación
- Utilice el ícono de lista que se encuentra en la parte inferior derecha para ver las estaciones guardadas
- Utilice el botón que se encuentra en el centro para encender o apagar la radio.

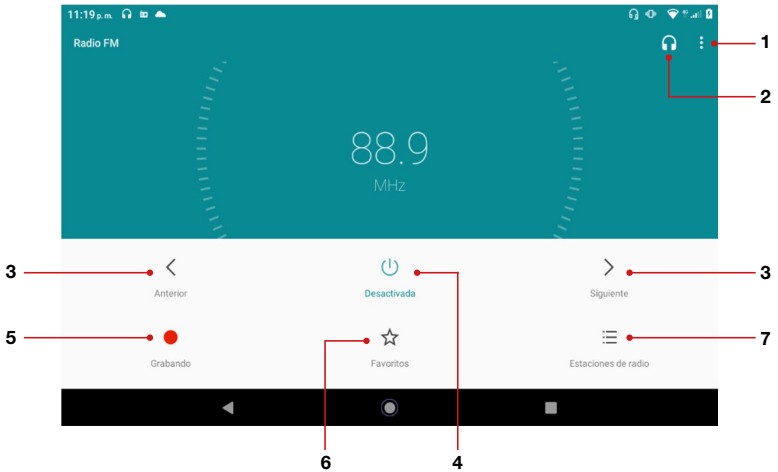

1. Opciones.
2. Altavoz.
3. Ajuste manual de estación.
4. Encender / Apagar.
5. Grabar.
6. Favoritos.
7. Estaciones de radio.

**La imagen es ilustrativa puede variar en su teléfono.*

Calculadora 

La calculadora realiza cuatro operaciones básicas: sumar, restar, multiplicar y dividir.

- Ingrese los números presionando la pantalla. Seleccione la operación que desee.
- Para obtener el resultado de la operación presione la tecla de igual.
- Si desea borrar presione C.
- En la parte superior se puede visualizar el Historial.
- En la izquierda se encuentra la calculadora científica para visualizar las funciones avanzadas como logaritmos, factorial, entre otras.

Grabadora 

Le permitirá grabar archivos de audio, presione el ícono rojo de grabar y comience a grabar, el cuadro del lado derecho es para dejar de grabar y para reproducir las grabaciones seleccione la lista de archivos y seleccione la grabación

Reloj 

Además de contar con el reloj, su tablet cuenta con varias opciones como alarmas, temporizador y cronómetro. En Ajustes podrá configurar las alarmas, reloj de tu ciudad o mundial. Otras configuraciones incluyen la presentación del reloj, inicio de semana, etc.

LanixCARE 

Con esta aplicación podrás recibir soporte técnico en línea directamente de Lanix, a través de un chat que encontraras dentro de esta aplicación. También puedes solicitar soporte técnico a través de correo electrónico y ver las características técnicas generales del dispositivo.

Aplicaciones de Google

Su Tablet funciona con Sistema Operativo Android™ 10. Algunas aplicaciones requieren de una conexión a internet, ya sea por medio de datos o por Wi-Fi para poder conectarse al servidor de Google. En el escritorio principal de su pantalla podrá encontrar la carpeta llamada “Google”, en la cual encontrara algunas de las aplicaciones principales de Google.

El Asistente Google

El Asistente de Google en dispositivos móviles siempre está con usted para ayudarlo a hacer las cosas y planificar con anticipación para que pue-da concentrarse en lo que más importa. Reúne lo mejor de Google de una manera natural y personalizada para ayudar a hacer las cosas rápidamente. Controle su dispositivo, sus aplicaciones favoritas y su hogar conectado mientras viaja con su voz. También lo ayuda a mantenerse un paso adelante con sugerencias inteligentes y recordatorios justo cuando los necesita, directamente en la pantalla de su Tablet. El Asistente de Google para dispositivos móviles hace que sea fácil hacer las cosas sin importar dónde se encuentre; se adapta a sus necesidades, ya sea que conduzca, esté fuera o en casa.

Gmail

Al seleccionar esta aplicación, puede visualizar su correo por medio de cualquier cuenta que tenga instalada, como Gmail, Mail del operador, Hotmail, correo Exchange, etc. Su tablet se sincronizará con su cuenta automáticamente, si tiene activada la opción en Ajustes>Cuentas>Más>Sincronización de datos automáticamente.

Google Play
No importa lo que estés buscando, Google Play lo tiene todo. Obtenga su música, películas, TV, libros, revistas, aplicaciones y juegos en un solo lugar.

YouTube
Al elegir esta opción, podrá navegar en la página oficial de YouTube. Presione el ícono de la lupa en la esquina superior derecha de su pantalla para realizar una búsqueda específica de videos.

Calendario
El Calendario de Google se muestra en forma de Agenda; usted puede cambiar la vista del calendario.
En la fecha superior al lado del nombre del mes  puede configurar al presionar el botón ☰ como desea visualizar el mes (Día, Semana, Mes o Agenda).
También se pueden buscar los eventos, metas o recordatorios creados, cumpleaños y la configuración del calendario.
Opciones: En la parte inferior derecha oprime el icono  este le habilitara las opciones para crear (una meta, recordatorio o un evento). Presione una vez sobre el que se quiere elegir configurar el nombre, ubicación, duración, descripción repetición y otros ajustes.

Chrome
Chrome es el navegador de Google le permitirá acceder a cualquier dirección de internet que desee, es importante contar con una conexión de datos o Wi-Fi para navegar.

Google
Accedes a la página de inicio de Google, donde podrás realizar búsquedas en internet, búsquedas por voz, encontrar aplicaciones y más servicios adicionales de Google. Es necesario tener conexión a datos o por Wi-Fi.

Files
Administrador de archivos integrado que ofrece opciones de intercambio de archivos sin necesidad de tener una red cerca: basta con que todos los usuarios tengan Files para que puedan mover documentos, imágenes, vídeos, música… de la manera más sencilla posible. Además, es un excelente administrador de archivos que también te ayuda a gestionar el espacio disponible en la tablet y en el almacenamiento externo SD.

Maps
Diseñado para proporcionar imágenes de mapas desplazables, así como fotos satelitales del mundo e incluso la ruta entre diferentes ubicaciones. Proporciona su ubicación, actualizaciones de tráfico en tiempo real, direcciones e información de trenes, autobuses y tránsito de la ciudad.

Fotos
Es la galería de fotos optimizada para tu Tablet. Permite visualizar y seleccionar archivos de la cámara, de la tarjeta externa SD o de cualquier otra aplicación que descargue archivos, para verlos en esta galería. Si está visualizando una imagen, puede:

•Editar: Edita la imagen colocando algún efecto de color en la imagen, rotar o recortar la imagen
•Información: Muestra los datos de la imagen, como es el nombre, fecha y lugar donde fue capturada.
•Compartir: Permite compartir la imagen a través de distintas aplicaciones o redes sociales, como vía Conexión inalámbrica, Whatsapp, Correo, Mensajes, Facebook, etc.
•Borrar: Permite mover a la papelera de eliminación la imagen no deseada
•Usar como: Fondo de pantalla o foto de contacto.

**Google, Android, YouTube, Google Play, Gmail y otras marcas son marcas comerciales de Google LLC.*

Soporte técnico y Garantías

Para soporte técnico y garantías contacte a su operador telefónico local. Algunas aplicaciones del operador pueden actualizarse de manera automática, e instalar aplicaciones adicionales autorizadas por el mismo operador. Para más detalles consulte con el operador donde adquirió este dispositivo.

Especificaciones eléctricas

TABLET: 3.87V ⎓
ADAPTADOR ca/cc:
ENTRADA: 100-240V~ 50/60Hz 0,3A
SALIDA: 5V ⎓ 2,0A

IMPORTADO POR:

Lanix de America S.A. de C.V.
Carretera Internacional Hermosillo a
Nogales Km 8,5 Col. San Luis, C.P. 83160,
Hermosillo, Sonora, México
RFC: LAM200611872



LANIX

VIVE LA INNOVACIÓN

www.lanix.com